

Haguenau, Forêt d'Exception®

BILAN D'ACTIVITE 2021

L'année 2021 correspond à la 7^{ème} année d'existence de la démarche Haguenau, Forêt d'Exception®. Elle a été une année charnière puisqu'elle succède à une année 2020 marquée par la crise sanitaire de la Covid-19, qui a fortement ralenti la dynamique de la démarche. Un des défis en 2021 était de relancer la concertation dont se sont saisis les membres du Comité de pilotage qui ont validé en octobre 2021, l'organisation d'un temps fort à destination de l'ensemble des partenaires courant 2022.

Plusieurs actions fondamentales du Contrat de projet, lancées depuis plusieurs années, se sont concrétisées en 2021. Elles sont indispensables au déploiement d'autres actions du contrat de projet. Citons ici, le survol LiDAR du massif forestier ainsi que l'achèvement de l'étude de fréquentation.

Ce bilan poursuit plusieurs objectifs : alimenter la mémoire de la démarche, communiquer à l'ensemble des partenaires et aux membres du réseau national Forêt d'Exception® sur les réalisations de l'année et rendre des comptes au Comité national d'orientation dans la perspective du maintien et du renouvellement du label. Le bilan annuel n'a pas pour objectif d'évaluer la réalisation des actions. Pour cela, les animateurs de la démarche disposent d'un tableau de bord qu'ils présentent au Comité de pilotage.

Le présent bilan suit globalement l'articulation du contrat de projet. La gouvernance et les actions de communication sont présentées en première partie de ce bilan.

Document rédigé par Floriane Moroni, Cheffe de projet Forêt d'Exception® pour la forêt indivise de Haguenau, avec la collaboration d'Aurélia Rodrigues, Chargée de mission forêt et milieux naturels à la Ville de Haguenau, co-animatrice de la démarche. Crédits photos : ONF sauf mention contraire



Survol du massif forestier haguenovien avec un avion équipé de la technologie LiDAR, le 2 mars 2021. ©Géofit expert



HAGUENAU

Relance de la dynamique de la démarche

Retrouvailles des partenaires

Après une année difficile du fait d'une concertation réalisée à distance, l'année 2021 a été synonyme de retrouvailles pour les partenaires Haguenau, Forêt d'Exception®. Les instances de concertation, traditionnellement réunies à l'automne ont pu être organisées en présentiel. Le Comité restreint s'est réuni le 22 septembre. Le Comité de Pilotage s'est retrouvé le 12 octobre 2021 à l'Espace Rencontres de la Médiathèque de Haguenau. Après plus d'une année sans avoir échangé de vive voix, l'ONF et la Ville de Haguenau ont souhaité permettre aux partenaires de se retrouver avec un moment de convivialité en fin de séance.

Lors du COPIL, deux décisions importantes ont été prises :

- l'intégration de l'association « Action Défense Nature » (ADN) présidée par Jacky Bock ;
- le report du contrat de projet d'une année actant sa durée sur la période 2019-2024 permettant sa mise en cohérence avec le renouvellement du label prévu en 2025.

Les commissions techniques se sont tenues en amont du COPIL entre le 27 septembre et le 7 octobre 2021. Les commissions « Accueil du public » et « Histoire – Culture » se sont réunies à la salle Henri Loux à Soufflenheim. Les participants ont été accueillis par Monsieur le Maire et par l'Office de tourisme du Pays Rhénan. Ces deux partenaires ont réaffirmé leur volonté de s'engager durablement dans la démarche Haguenau, Forêt d'Exception®.



Accueil des commissions techniques "Accueil du public" et "Histoire - Culture" par le Maire de Soufflenheim. ©A. Rodrigues

La valorisation de la forêt dans les actions des partenaires

De nombreux événements et actions de communication ont permis la mise en valeur de la démarche Haguenau, Forêt d'Exception® au cours de l'année 2021 :

- Les **24h de la Biodiversité** organisées par ODONAT Grand Est en forêt indivise où bénévoles et naturalistes ont réalisé des prospections et inventaires durant un week-end entier ;
- Les premières **Assises de la Ville Durable** ont été organisées par la Ville de Haguenau du 2 au 4 juillet 2021. Un stand Haguenau, Forêt d'Exception® ainsi que des animations ont permis de faire découvrir la forêt indivise et la démarche de concertation territoriale à un public local ;
- La **foire européenne de Strasbourg** sur le stand de la Collectivité européenne d'Alsace (CeA) : le 12 septembre lors de la journée dédiée au territoire nord, la démarche Haguenau, Forêt d'Exception® a été valorisée ;
- Le **3^e congrès national de l'association A.R.B.R.E.S** organisé le 16 octobre à Nancy. Lors d'une conférence, la concertation mise en place au travers de la démarche Haguenau, Forêt d'Exception® et la valorisation des arbres remarquables de la forêt indivise ont été présentées ;
- la sortie de la vidéo de promotion de l'Office de tourisme « **4 saisons en Forêt d'Exception®** », visionnable à ce lien : [Haguenau, une Forêt d'Exception® en 4 saisons - YouTube](#)

Les temps fort de 2021

- ◆ **2 mars 2021 : Survol LiDAR du massif forestier (action n°4)**

Action phare du contrat de projet, le survol LiDAR du massif forestier haguenovien a eu lieu le 2 mars 2021. Il a été co-financé par plusieurs partenaires : la Direction régionale des affaires culturelles (DRAC) du Grand Est, l'agence de l'eau Rhin Meuse, la Collectivité européenne d'Alsace, la Ville de Haguenau et l'ONF. Les données ont été transmises par le prestataire à l'ONF, sous forme de modèles numériques de terrain, de hauteur et de surface (MNT, MNH et MNS) ainsi que sous forme de nuage de points. Un groupe de travail a été réuni en septembre, afin d'aborder l'analyse de ces données que ce soit au niveau archéologique, hydrologique ou forestier.



Le stand Haguenau, Forêt d'Exception® lors de la foire européenne de Strasbourg. ©CeA

L'ONF a réalisé une vidéo présentant la concrétisation de cette action, disponible ici : [Survol LiDAR du massif forestier de Haguenau, Forêt d'Exception® - YouTube](#)

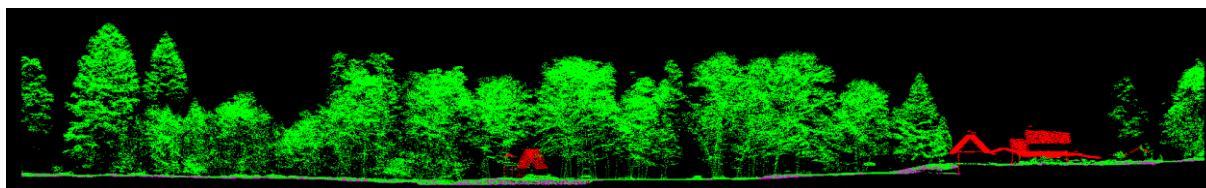

Le site du Gros-Chêne en nuage de points

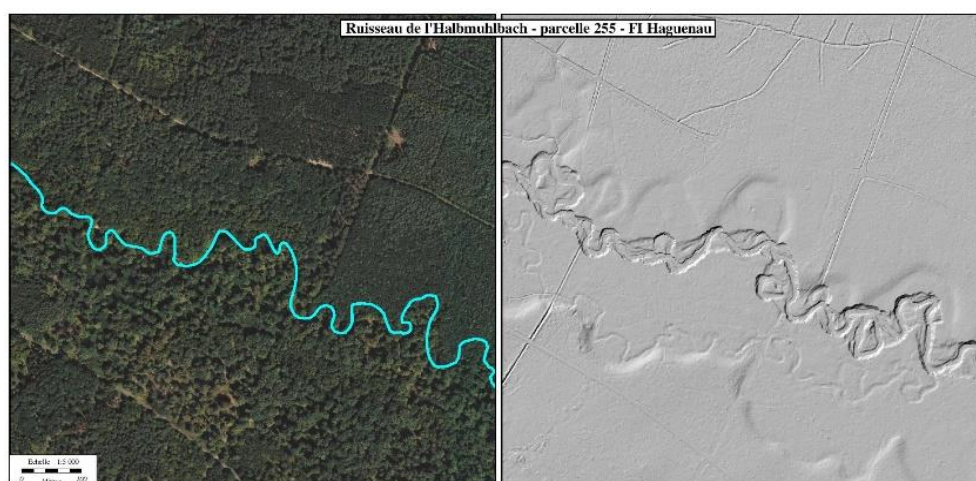

L'image LiDAR permet de mieux visualiser les tracés actuels et anciens des cours d'eau.

◆ **5 juin 2021** : Inauguration de l'exposition « Forêt contemporaine, la nature s'invite au musée » (Action n°8)

Chaque année dans le cadre de l'action de la démarche visant la valorisation culturelle de la forêt, la Ville de Haguenau organise une manifestation culturelle expérimentale. En 2021, la manifestation a pris la forme d'une exposition d'art contemporain au Musée historique de Haguenau, fruit d'un partenariat avec le FRAC Grand Est. Organisée autour du vocabulaire commun aux musées, à l'art contemporain et à la forêt : ressentir, observer, étudier, conserver, restaurer et transmettre, l'exposition s'est tenue du 5 juin au 10 octobre. Ce sont au total 16 œuvres qui ont été présentées. La programmation a été complétée par de nombreuses animations et médiations : visites et ateliers pédagogiques à destination des scolaires, ateliers grand public en forêt et au musée, conférences, ... Le budget global (hors assurance et personnels) s'est élevé à 44 000€ avec une fréquentation totale de plus de 3 600 personnes. Le bilan détaillé de l'exposition est présenté en annexe 2 (jointe à ce compte rendu).

◆ **11 juillet 2021** : Dernier jour de l'enquête auprès des usagers (Action n°2)

Action fondamentale puisque indispensable pour le lancement de la mise en place d'un schéma spatial de l'accueil du public en forêt (action n°7), l'étude de fréquentation a été finalisée en 2021. Lancée en 2019 avec la partie quantitative, le déploiement d'un questionnaire auprès des usagers de la forêt a été reporté

plusieurs fois du fait de la crise sanitaire de la Covid-19. L'enquête a finalement eu lieu du 6 juin au 13 juillet 2021. Avec plus d'une cinquantaine d'enquêteurs mobilisés sur 12 demi-journées, **quasiment 500 usagers de la forêt ont été interrogés**. Les informations récoltées viennent s'ajouter aux données de l'étude Orange Flux Vision, aux données éco-compteurs et compteurs routiers. Elles permettent d'en savoir plus sur les caractéristiques de venue des usagers, les activités pratiquées en forêt et également le niveau de satisfaction du public.

L'enquête de fréquentation auprès des usagers est visible en photos en annexe 1 à la fin de ce bilan.

En toute fin d'année, un bureau d'études a été recruté afin de réaliser l'analyse et la synthèse de l'ensemble des données récoltées. Résultats pour 2022 !



◆ 11 et 12 septembre 2021: Événement Coup de projecteur en forêt ! (Action n°11)

En 2021, c'est l'ONF qui a organisé un événement grand public avec « Coup de projecteur en forêt ! ». Ce temps fort axé sur la découverte de la forêt par une entrée culturelle a eu lieu le week-end du 11 et 12 septembre sur le site du Gros-Chêne, après un report dû au mauvais temps en juillet. Le programme était le suivant :

- Vendredi 11 septembre : concert de chants d'oiseaux avec les artistes de la compagnie Autour de l'Oiseau, suivi de la projection du film « Les Saisons » de Jacques Perrin et Jacques Cluzaud ;
- Samedi 12 septembre : animation avec le Musée historique, visite au Monument du Chêne avec la Société d'Histoire et d'Archéologie de Haguenau et lectures contées avec la troupe la Décapolienne ont agrémenté l'après-midi. Le soir une deuxième projection a eu lieu avec le film « L'école buissonnière » de Nicolas Vannier.

Ce sont environ **150 personnes** qui ont profité de cet événement. Les animations du samedi après-midi ont souffert des conditions météorologiques.

L'ONF a réalisé une courte vidéo présentant l'événement, elle est disponible à ce lien : [“Coup de projecteur en forêt” indivise de Haguenau, édition 2021 - YouTube](#).



Le cinéma plein air au Gros-Chêne.

Les avancées du contrat de projet

Action n°9 : Plan de communication et de promotion de la forêt

Le plan de communication et de promotion de la forêt, outil stratégique de la démarche, actualisé chaque année permet d'assurer une visibilité permanente de la démarche à l'échelle locale tout au long de l'année. Le plan de communication 2021 s'est attaché à la fois :

- à **valoriser l'avancement des actions** de la démarche auprès du grand public (survol LiDAR, déploiement de l'enquête de fréquentation, promotion du programme « Trésors cachés de la forêt indivise de Haguenau », avancement de l'étude d'avant-projet sur la création de pôle(s) d'accueil de la forêt, valorisation de la manifestation annuelle « Coup de projecteur en forêt », promotion de l'exposition « Forêt contemporaine, la nature s'invite au musée » ;
- à **promouvoir la démarche Haguenau, Forêt d'Exception®** en elle-même en proposant des stands d'animation lors d'événements organisés sur le territoire : Assises de la Ville Durable, Foire européenne de Strasbourg ;
- à **sensibiliser le public à la préservation de la forêt** : campagne de communication radio contre les incivilités en forêt pilotée par la Ville de Haguenau en partenariat avec le Conseil municipal des enfants ;
- à **développer des supports de présentation** de la démarche et de la forêt indivise, à l'initiative de la Ville : panneaux A0 et dépliant trois volets de présentation de la démarche, création de goodies, développement de fiches randonnées et valorisation numérique de ces dernières.

Ce sont au total plus d'une vingtaine de publications, articles ou reportages qui ont été relayés dans la presse locale cette année sans compter celles des supports de la Ville de Haguenau, de l'ONF et des partenaires de la démarche. Parmi les actions initialement inscrites au plan de communication 2021, la conception d'une gamme de mobilier a été repoussée pour être discutée lors de la réflexion sur le schéma spatial de l'accueil du public.

Action n°10 : Programme de sorties grand public

Pour la cinquième année consécutive, l'ONF et la Ville de Haguenau avec les partenaires Forêt d'Exception® ont proposé un programme de sortie grand public afin de faire découvrir au plus grand nombre la forêt indivise. Malgré des contraintes sanitaires encore fortes (limite de 6 puis 10 personnes, restriction des 10 km, demande du pass sanitaire), ce sont quasiment **500 personnes qui ont participé au programme de sorties en 2021**. Les sorties étaient au nombre de 36 dont 3 ont du être annulées ou reportées. Pour cette année, les nouveautés ont été des **chantiers nature** de lutte contre les plantes invasives ou de restauration de mares, une sortie en soirée à l'écoute des chauves-souris ou encore une sortie en partenariat avec le musée français du pétrole de Merckwiller-Pechelbronn.



La sortie « Initiation à la mycologie » a encore une fois connu un grand succès. ©A. Rodrigues

Action n°13 : Pôle d'accueil

Action transversale par excellence, la réalisation de l'étude d'avant-projet pour la création d'un ou plusieurs pôles d'accueil de la forêt a été lancée en février 2021. Cette étude d'un montant total de 60 000€ HT est cofinancée par la Ville de Haguenau, la Banque des territoires, la Collectivité européenne d'Alsace et la Région Grand Est et a été confiée à un groupement de cabinets de conseil spécialisés. La première phase de l'étude, présentée à l'ensemble des commissions techniques de septembre et en comité de pilotage, a permis de préciser les contours des 3 scénarii de projet. La phase 2 visant le développement de ces 3 scénarii a été lancée en fin d'année. La concertation se poursuivra au niveau du groupe de travail et au sein des instances décisionnelles pour valider les résultats à venir courant 2022.

Action n°14 : Diagnostic biodiversité

Fruit d'un long travail entre les associations membres d'ODONAT Grand Est et les experts naturalistes de l'ONF, le diagnostic biodiversité a été finalisé en 2021. Après l'harmonisation des données et la constitution d'une seule et unique base réunissant l'ensemble des données naturalistes recoltées sur le massif forestier haguenovien, les experts ont travaillé sur leur groupe taxonomique de référence. Ce travail a permis d'aboutir à la rédaction de fiche de synthèse par groupe taxonomique. Elles sont au nombre de neuf concernant la fonge, les mammifères, les lépidoptères, les mollusques, les odonates, les orthoptères, les reptiles, les amphibiens et les oiseaux.

Une analyse à l'échelle parcellaire a permis la réalisation de cartes synthétiques, en fonction du nombre d'espèces, du nombre de données naturalistes et du nombre de passage. Elles permettent d'avoir une vision d'ensemble sur les parcelles ayant très ou peu fait l'objet d'inventaire naturaliste.

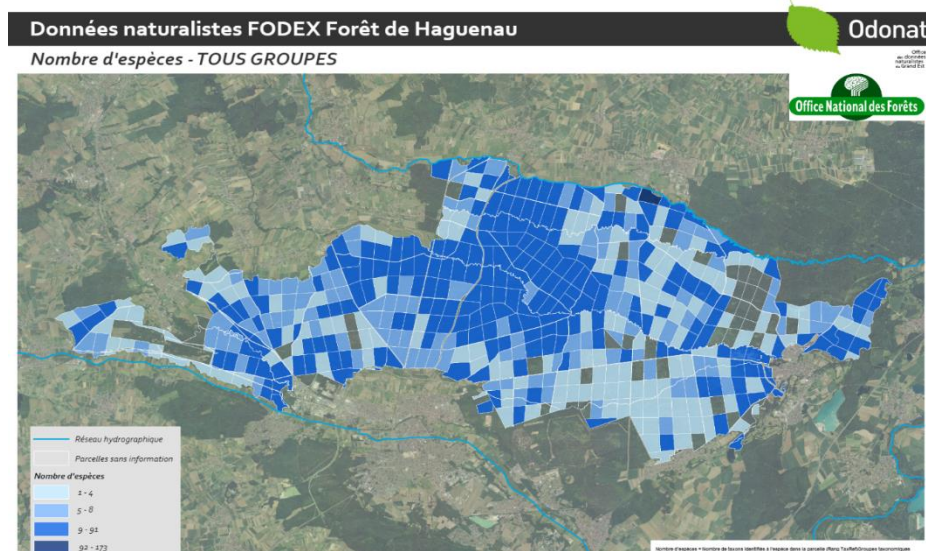

Exemple de carte réalisée dans le cadre du diagnostic biodiversité.

Action n°19 : Renaturation du Brumbach

Le projet de renaturation du Brumbach a pu reprendre en 2021 avec l'arrivée de Louise Colomb à l'agence études ONF et d'Anne-Laure Eggenschwiller à la Communauté d'agglomération de Haguenau, pilotes de cette action. L'avant-projet de renaturation, prévoyant les différents travaux à mener, a été confié à l'ONF.

Grâce aux études réalisées par le bureau d'études et à des visites de terrain en forêt indivise, l'avant-projet était quasiment finalisé en fin d'année. Il prévoit notamment :

- La **restauration des méandres** sur deux secteurs identifiés avec un rechargement sédimentaire et une restauration de l'hydromorphologie ;
- La **restauration de la continuité écologique** sur des passages clés (aménagement d'un passage à gué, effacement d'un infranchissable) ;
- Une **réflexion sur les étangs de Weissensee**.

Les travaux projetés devront être validés par les partenaires en 2022 dans le cadre du groupe de travail « Eau ».

Action n°21 : Menuiseries patrimoine

Le groupe de travail, piloté par l'interprofession Fibois Grand Est a été réuni au deuxième trimestre afin de faire un point d'étape sur les travaux à mener en vue de relancer une production de carrelets en bois local et notamment en pin sylvestre. Compte tenu de la faible part de marché que représente le lamellé-collé abouté, la question de la rentabilisation des lignes de production ressort nettement des échanges avec les acteurs de la filière. Néanmoins, les démarches engagées pour développer les marchés du bois dans la construction, le besoin de sécurisation des approvisionnements locaux dans un contexte de tension des marchés et l'intérêt porté par les grands groupes du domaine de la construction bois **confirment l'intérêt du projet**. Un approfondissement des données économiques sur le marché des carrelets va être mené, en élargissant la cible au-delà des seules menuiseries patrimoines. D'autres pistes restent à développer comme l'élaboration de fiche FDES, l'analyse des besoins à l'échelle du territoire (évaluation du débouché) mais l'action ne disposant pas de financement propre son avancement n'est pas prioritaire. Une nouvelle mobilisation des financeurs sera lancée.



En décembre, le directeur général de l'ONF s'est rendu sur le chantier.

Action n°22 : Nouveaux locaux ONF

Les travaux ont démarré en 2021 malgré du retard lié à quelques contraintes administratives. Toutefois, l'appel à candidature pour une prestation d'élaboration de « produits bois » à partir des grumes mises à disposition par l'ONF a été réalisé. Il a été divisé en cinq lots qui se répartissent de la manière suivante : CLT, sciage résineux pour charpente et bardage, sciage résineux pour menuiseries extérieures, sciages feuillus et tavaillons. L'appel d'offres pour la phase travaux a également été lancée. **La première réunion de chantier a pu avoir lieu en septembre 2021** pour un lancement des travaux début novembre.

La scierie Lembach a effectué des tournées en forêt et les bois ont commencé à être exploités. Les chênes, pins et frênes proviennent de la forêt indivise. Les douglas, sapins et épicéas sont issus des massifs des Vosges du Nord.

Merci à tous les partenaires de la démarche

services de l'Etat et armée



Comité de pilotage Haguenau, Forêt d'Exception

Comité restreint



collectivités et organismes publics



acteurs de la culture, de l'histoire, de la recherche, de l'art et de l'artisanat



acteurs du tourisme et des loisirs de nature



acteurs de la chasse et de la pêche



acteurs de l'environnement



groupements professionnels



Annexe 1 : L'étude de fréquentation en images



Un promeneur interrogé sur le site du Gros-Chêne le dimanche 11 juillet.

©ONF



Tout type d'usager a été questionné, ici des cavalières à l'ancien lavoir.

©ONF



Les enquêtés ont été ravis de partager leur avis sur la forêt indivise de Haguenau. ©ONF

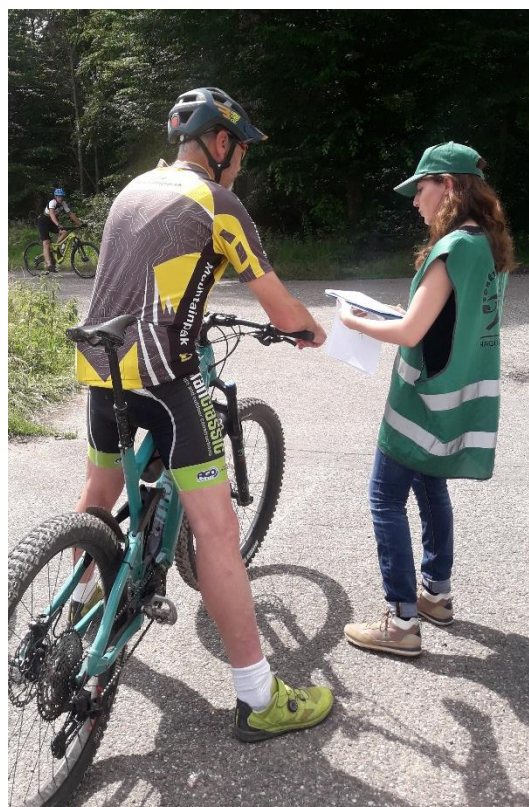

Même les vététistes se sont arrêtés pour répondre au questionnaire de fréquentation. ©ONF



Sur le parcours de santé de Soufflenheim, dimanche 6 juin, une des quarante personnes interrogées. ©ONF

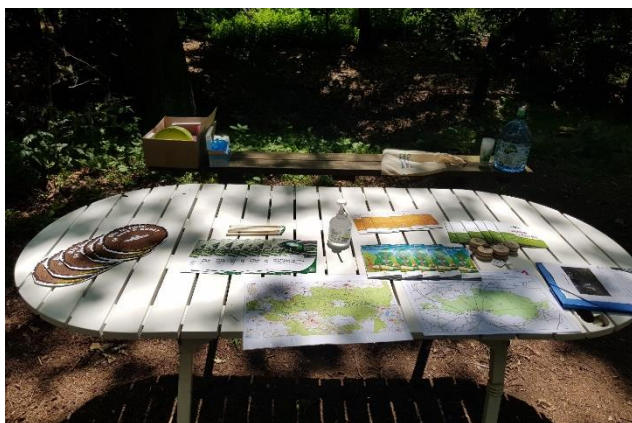

Des stands étaient installés sur chaque site d'enquête avec de quoi remercier les participants ! ©ONF



A l'aire de pétanque de Sandlach, 18 personnes ont été rencontrées en deux jours. ©ONF



Une famille s'est arrêtée pour répondre à l'enquêteur de l'ONF sur la route forestière du Krummstein. ©ONF



Des stands bien visibles ont permis d'arrêter plus facilement les passants et cyclistes, comme ici à Stocklach. ©ONF



Des oriflammes Haguenau, Forêt d'Exception® cofinancées par la Ville de Haguenau et l'ONF ont été réalisées spécialement pour l'enquête sur le terrain. ©ONF